Le petit du Grand Lucé Journal

n° 44 - avril 2022

Les Allumés au Grand-Lucé, Une belle soirée branchée !

Au fil des rues, le temps d'une balade lumineuse...

Édito

Chères Lucéennes, Chers Lucéens,

C'est dans un climat bien particulier que ce mois d'avril va débuter. Alors que la météo aux airs de printemps avant l'heure et le desserrement des contraintes sanitaires semblent se dessiner, j'ai bon espoir que nous puissions tourner enfin la page de l'épidémie de Covid. Je ne peux m'empêcher de croire à la perspective d'une vie normale après ces long mois d'une mise en sommeil forcée. Nous avons le bonheur de vivre de nouveaux moments de convivialité avec le retour des animations et des beaux jours.

Malheureusement, à peine sortis de la pandémie, au moment où nous tombons les masques, le monde est précipité dans un conflit majeur provoqué par l'attaque brutale de V.POUTINE. L'invasion de l'Ukraine par les russes vient perturber la tranquillité de notre planète et l'économie mondiale. Ce conflit aura des répercussions sérieuses sur notre avenir et nous prouve que la paix dans le monde est très fragile. La folie d'un seul homme peut tout faire basculer. La crise Ukrainienne à la une de la presse internationale, nous interpelle et pour venir en aide au peuple Ukrainien, en collaboration avec le centre social et les autres communes du pays de Lucé, la municipalité a mis en place une collecte de produits de première nécessité en faveur du peuple Ukrainien.
La première opération s'est déroulée le 18 mars et a connu un bel élan de générosité.

En ces temps moroses qui perturbent notre quotidien, il me semble opportun, au lieu de ressasser nos misères, de vous parler des bonnes nouvelles, notre commune est attractive, la dynamique commerciale et artisanale continue son essor aussi bien au centre-ville que dans notre zone artisanale. L'immobilier connait une très forte augmentation des ventes ou acquisitions, accueillant ainsi de nombreuses nouvelles familles à qui l'équipe municipale souhaite la bienvenue.

L'année 2022 sera une année électorale, nous serons appelés aux urnes quatre fois : pour les deux tours de l'élection présidentielle en avril, puis pour les deux tours des élections législatives en juin. Chacun est libre de son vote : c'est un des droits fondamentaux dans notre République. Mais voter est également un devoir de citoyen: quel que soit votre choix, ne laissez pas d'autre le faire à votre place. Je vous donne donc rendez-vous dans nos bureaux de vote les 10 et 24 avril.

Je vous souhaite bonne lecture de ce nouveau petit journal. *Prenez soin de vous*.

Pascal Dupuis

Agenda

Cinéma salle Belleville : Séances les mardis à 14h00 et 20h00
Le 12 **avril** - les *3 et 24* ***mai*** - le 14 ***juin*** - le 5 ***juillet***

Comité des fêtes : - Loto salle Belleville le ***1er avril*** à 20h00
- **Randonnée** gourmande, semi-nocturne
Le ***14 mai,*** départ salle Belleville de 18h00 à 20h30
- Bric à Brac le ***26 juin*** dès 6h00
- **Rando Famille** le ***18 septembre***

Rallye Moto de la Sarthe : le ***7 et 8 mai*** (ville d'accueil et de départ)

Commission communale Sport et Loisirs :
Challenge Inter-associations le ***15 mai*** à 13h30 au complexe sportif

Association MSAIO : Théâtre Forum salle Belleville le ***20 mai*** à 14h00

USL Athlétisme : Ronde de Frédo le ***11 juin*** *à partir de 17h00*
ouvert à tous *(licenciés ou non) Départs place de la République.*

Fête de la Musique : le ***18 juin*** à *partir de 19h30* (restauration sur place)

13 juillet : Défilé - Retraite aux Flambeaux - Bal Disco et Feu d'artifice
(restauration sur place)

14 juillet : Défilé à 11h00 - **Lucéenne Party** (repas sur réservation)
Jeux enfants à partir de 16h00, parc de l'Hôtel de ville.

Rallye vélo l'Héritage : le ***16*** *et* ***17 juillet***

Expo sculptures et peinture : ***juillet - Août*** *Salle des mariages*

Comice du Pays de Lucé : le ***27*** *et* ***28 août*** *à Villaines sous Lucé*

Sommaire

2 - Edito du Maire
3 - Personnel communal
4 - Communication
5 - Écoles
6 - Fêtes et cérémonies
Régie interne
7 - Bibliothèque
8 - Bibliothèque (suite)
Sport et Loisirs
9 - Sport et Loisirs
10 - Travaux
11 - Infos diverses
Théâtre Forum
Centre Médical G.COULON
12 - Infos diverses
Brûlage des déchets verts

Personnel communal

Alicia ESTEVAO

Alicia est arrivée mi-août 2021. Elle effectue un contrat aidé pour l'emploi avec un temps annualisé de 30 heures par mois, pour une durée d'une année.
Elle travaille uniquement les jours scolaires en collaboration avec Valérie BOUTROIS, directrice des activités périscolaires.
Elle renforce l'équipe périscolaire et restaurant scolaire en qualité d'animatrice.
Alicia effectue aussi des tâches administratives liées à l'accueil périscolaire (facturation, gestion des réservations et des plannings,…).

Au Revoir Nelly !

Une page se tourne pour notre Directrice Générale des Services.
Nelly CHATILLON a fait valoir ses droits à la retraite, le 4 février fut sa dernière journée au sein de notre commune.
Après pratiquement 10 ans passés au Grand-Lucé, cette habitante de Mansigné désormais en marge du monde professionnel, entame un nouveau parcours qu'elle empruntera certainement avec toute la fantaisie qu'on lui connaît... Tous les élus ont été heureux de travailler à ses côtés et lui souhaitent d'apprécier, de savourer et de profiter pleinement des moments qui se présenteront sur sa nouvelle route. Un nouveau chapitre, un nouveau récit est à écrire pour celle qui vient de prendre ses aises en se laissant pousser des ailes.

L'équipe municipale lui souhaite bon vent !

Retour sur son passage au Grand-Lucé;

« Madame, Monsieur,

*Après avoir occupée le poste de **secrétaire générale** pendant presque 10 ans au sein de la mairie de votre commune, j'ai fait valoir mes droits à la retraite et quitté mon poste le 4 février 2022. Tout ce temps ne m'a pas permis de faire connaissance avec vous, Lucéens, peut être nous sommes nous croisés à diverses reprises, anonymement et Je le regrette. Toutefois, j'ai quand même fait de belles rencontres dans votre village.*

A mon arrivée, j'ai reçu un accueil chaleureux et j'ai eu cette chance de travailler avec des élus et des agents motivés et compétents, pour qui le service public a un sens. J'ai pu accompagner les élus des trois dernières mandatures dans la mise en place de leurs projets et ils n'en manquaient pas ! C'est encore vrai aujourd'hui car leurs préoccupations vont toujours en faveur du bien être des habitants sans trop endetter la commune. Je pense qu'ils ont réussi car Le Grand-Lucé est un village où il fait bon habiter, avec beaucoup d'infrastructures et d'associations dynamiques. Si j'avais été plus jeune, j'aurais même pu m'y installer…La vie en a décidé autrement !

Quitter mon emploi a, au début, eu un goût d'inachevé parce que la mairie est toujours en mouvement telle une mer dont les vagues ne s'arrêtent jamais, mais je suis partie en toute confiance car je sais que mes collègues agents continueront à œuvrer pour la continuité du service public. Je souhaite d'ailleurs les mettre à l'honneur ici car la gestion de la COVID 19 au cours de ces deux dernières années n'a été simple pour personne, nous avons fait au mieux. ***Encore merci à eux !***

Enfin, je souhaite aussi remercier tous les élus que j'ai rencontrés, pour leur écoute et la qualité des échanges que nous avons pu partager, travailler ensemble fut un réel bonheur.

Je ne sais que penser de la guerre entre la Russie et l'Ukraine mais je suis sûre d'une chose, c'est que la solidarité, l'entraide, l'écoute et le dialogue peuvent éviter les conflits, même au plus petit niveau !

C'est pourquoi, je souhaite que votre commune continue à prospérer, que les élus restent au plus près de leurs administrés pour construire ensemble le ***« bien vivre » au Grand-Lucé*** *».* *Nelly*

Passage de témoin pour celle qui vient de terminer une course, depuis le 7 février 2022, le poste de DGS est assuré par **Élodie CLÉMENT**, (au premier étage de la mairie).

Élodie a cédé le service Urbanisme, paie et comptabilité à **Sophie CHEMIN**.
Sophie quitte donc son poste d'agent d'accueil.

La technologie au service de l'information citoyenne

Pour la Transformation Numérique des collectivités territoriales,
le **Département de la Sarthe,**
soutient l'ingénierie, le déploiement, l'accompagnement ou la formation au numérique des collectivités territoriales.
Ce plan France Relance, permet à notre commune de se doter: d'un nouveau **site web,** d'un deuxième **écran d'information** et d'une application mobile « **CityAll** ».

Le **montant de la subvention** au titre de la « **Transformation numérique des collectivités territoriales** » s'élève à **21 824 €.**

- Nouveau **site web** communal, celui-ci est en cours de réalisation pour une mise en ligne fin mai 2022.
Le site internet d'une commune est **un service public** à part entière; à ce titre, il se doit de satisfaire les attentes de nos administrés. La solution web repensée pour notre collectivité, pour un site moderne et facile à vivre.
Coût de cette opération:
Edicit **Assistance à Maîtrise d'Ouvrage** (AMO): 3 780 € TTC
Refonte du site internet par la société INOVAGORA, montant: 11 169 € TTC
+ Maintenance et hébergement (forfait annuel) : 1 728 € TTC

- Deuxième **écran d'information**: il est positionné au début de la rue de la Libération.
Coût de cette réalisation:
Lumiplan **nouvel écran d'information** (fourniture + pose) : 13 068 € TTC
+ Installation maçonnerie : 1 851 € TTC
Et **changement platine écran existant** (mise à jour): 1 740 € TTC

CityAll : application mobile pour informer les citoyens

Toute l'information locale en direct sur le Smartphone des administrés, **CityAll** est une application mobile Civic Tech utilisée par plus de 1 000 collectivités en France pour informer et échanger avec les administrés en temps réel. L'application CityAll propose une approche concrète de la Smart City (= ville intelligente) avec une solution pour les villes de toute taille. Il s'agit d'améliorer la qualité de vie des citadins en rendant la ville plus adaptative et efficace, à l'aide de nouvelles technologies.

Coût de cette **application mobile** : 720 € TTC/ an

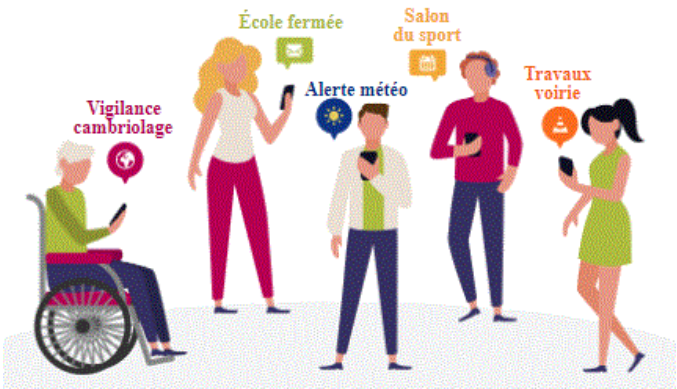

Après avoir téléchargé l'application CityAll sur l'AppStore ou Google Play, le citoyen s'abonne aux villes qui l'intéresse. Il peut ensuite suivre le fil d'actualité des villes sélectionnées et rester informé en temps réel grâce aux notifications : alerte, événement, actualités, météo...

Avec **CityAll** le citoyen est prévenu à temps et sans effort, directement sur son Smartphone.
Toute l'information d'une ville est regroupée à un seul endroit sur un fil d'information.
CityAll respecte la RGPD, l'application puise les informations dans les réseaux sociaux de la ville, les actualités et événements publiés sur le site Internet, les messages postés sur les écrans d'information.
Aucune donnée personnelle n'est à renseigner pour être informé.

Les Petits Lutins et Les Lucioles

Après une fin d'année et une reprise assez décousues, entre changement de protocole sanitaire et l'arrivée du Covid au sein de nos écoles, les professeurs ont su maintenir le cap et assurer au mieux le travail scolaire des enfants.

Avec un an de retard, les élèves ont pu présenter aux habitants de la commune le fruit de leur travail à travers la représentation "**les Allumés**", en partenariat avec les collectivités territoriales telles que "**Pays d'art et d'histoire de la Vallée du Loir**" et un partenariat artistique avec "**Patrimoine à roulettes**".

La fête des Allumés au Grand Lucé a eu pour objectif principal la découverte et la réappropriation du patrimoine à travers une démarche créative faisant appel aux approches sensorielles décalées et aux techniques de l'ombre et de la lumière. Le projet a consisté en une mise en lumière poétique, artistique et festive.

En mai 2021, les élèves de la classe de CM1/ CM2 ont appris à travailler la pierre de tuffeau sous la houlette de Samuel COOMANS, un des représentants de Patrimoine à roulettes.

Nos artistes en herbe ont ainsi pu travailler des blocs de pierre pour composer un arc. Fin 2021, ils ont achevé leur œuvre en y ajoutant un socle, ainsi l'ensemble ou autrement nommé "**le cercle des Allumés**" était prêt pour être exposé à la fête des lumières, rue du Château. Pour éviter que cette création ne tombe dans l'oubli, et après décision du conseil municipal, ce cercle de tuffeau a été installé dans le parc de la mairie.

Les artistes sont intervenus tout au long de l'année 2021 puis, en janvier et février 2022. Toutes les classes ont été initiées aux différentes techniques artistiques autour d'un seul et même thème "Le végétal". Des fresques et dessins ont ainsi été réalisés par ces apprentis dessinateurs laissant ainsi libre cours à leur imagination et à leur talent de créateur.

Leurs réalisations produites sur des calques, ont été installées sur les vitrines des commerçants, les fenêtres de bâtiments communaux et chez quelques particuliers qui nous ont ouvert leurs portes, pour l'occasion. Le vendredi soir 25 février, lors de la fête des Allumés, grâce à des projecteurs disposés derrière chaque calque, des effets de jeux de lumières ont ainsi mis en valeur les fenêtres pour dévoiler de magnifiques vitraux.

La municipalité tient à remercier chaleureusement les habitants qui ont accepté sans hésitation la pose des calques colorés à leurs fenêtres.

La fête des Allumés fut un bel exemple de travail d'équipe, entre les écoles et la municipalité, de plus, les élèves ont pris énormément plaisir à réaliser ces vitraux !

Succès et convivialité était au rendez-vous aussi grâce à la restauration en centre ville produite par le Ronsard, l'Amicale Laïque , le Centre Social et le Comité des Fêtes du Grand Lucé.

"Tout seul on va plus vite, ensemble on va plus loin"

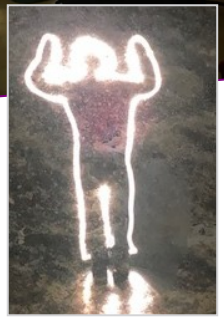

Fêtes et cérémonies

Marché de Noël,

Succès au rendez-vous pour le marché de Noël avec la présence de nombreux visiteurs. Changement de programme, pour l'édition 2021 un peu particulière, celui-ci a eu lieu salle Belleville. Les exposants ont vivement apprécié d'être bien au chaud à l'intérieur !

A l'extérieur, bravant le froid, les enfants émerveillés ont pu passer un bon moment, les tout petits ont été photographiés avec le père noël, quant aux plus grands, ils se sont bien amusés sur les structures gonflables. Les adultes ont apprécié les morceaux interprétés par la musique municipale tout en dégustant le vin rouge chaud servi par l'Amicale Laïque. En guise de bouquet final, le feu d'artifice a clôturé cette belle soirée ! La municipalité a sollicité la société Anim'Fiesta, qui en apportant toutes ses compétences, a contribué au succès de ce marché ! *Animation qui sera certainement renouvelée !*

La commission fêtes et cérémonies s'est réunie au printemps 2021 et a travaillé à l'achat de nouvelles décorations pour les fêtes de Noël, ceci afin de mettre en lumière notre village pour rompre avec la monotonie du moment.
Bien sûr, rien n'a été remplacé; ont été ajoutés : une étoile, un cadeau, une belle boule rouge et un imposant Père Noël qui a émerveillé petits et grands. Ces décorations et objets 3D ont été conçus et livrés par l'entreprise Leblanc Illuminations, basée au Mans.

Régie interne

Notre blason communal, visible à l'entrée du bourg route du Mans, avait besoin d'un net rafraichissement.
En effet, l'ancienne haie dépérissait à cause du feu bactérien.
Elle fut arrachée et remplacée par de nouveaux plants.
Le ***photinia fraseri carré rouge*** a été retenu pour son feuillage persistant de teinte rouge/vert.
Notre équipe technique a finalisé cet aménagement en y ajoutant des graviers.

<u>Travaux sur les nouveaux parterres du cimetière</u> : (suite et fin)

Après la pose des bordures béton et la plantation des arbustes, la mise en place de pierres de taille, de couleurs différentes, a finalisé la mise en valeur de ces récents parterres.

L'entreprise, ***Hunaudières matériaux*** située à Ruaudin, disposant d'un large choix a été retenue pour la fourniture des pierres ornementales.

Belle réalisation pour nos employés municipaux qui ont su réaliser un chantier bien soigné.

Bibliothèque municipale

L'année 2021 en quelques chiffres :

- 387 réinscriptions (+ 103 réinscriptions)
- 95 nouvelles inscriptions (+26 nouvelles inscriptions) –> soit + 129 usagers inscrits en 2021
- 8 177 livres dont 1 996 de Sarthe Lecture et 1 195 périodiques
- 14 257 prêts (+ 5049 prêts par rapport à 2020)
- 478 livres acquis et 463 livres éliminés
- 2 250 € de subventions du CNL (aide exceptionnelle à la relance des bibliothèques)

Retour sur *Portraits Sensibles*: «Des histoires humaines émouvantes »

*Dès 2017, **Emmanuèle Gabrièle**, médiatrice artistique, et **Laurent Dubois**, photographe, ont sillonné les routes de **Loir Lucé Bercé** pour aller à la rencontre de séniors isolés, afin de leur donner la parole. Ces rencontres ont été possibles grâce à des personnes-relais qui ont fait le lien : aides à domicile, infirmières, équipes de centres sociaux, membres d'associations caritatives ...*

*Lors d'une visite préliminaire en présence de la personne-relais, **Laurent Dubois** a proposé à ces séniors de réaliser à leur domicile, leur portrait à la lueur d'une bougie alors qu' **Emmanuèle Gabrièle** se proposait d'écrire un texte.*

Texte inspiré par ce moment si particulier partagé autour du portrait et de la parole, instant durant lequel la personne offre son visage et une part de ce qu'elle est, de son parcours de vie. Quelques mois plus tard, *Laurent et Emmanuèle ont rencontré à nouveau chaque personne pour lui remettre sa photographie avec son récit. Ce moment de restitution fût intense, cela a été l'occasion de reprendre des nouvelles, de regarder la photographie ensemble, d'en parler, d'écouter la lecture du texte par son auteur, de recueillir comme une vraie récompense l'émotion de la personne concernée.*

De ces rencontres sont nés 21 portraits. 21 histoires singulières, émouvantes, et surtout profondément humaines. 21 personnes qui, à la lumière d'une bougie et à la grâce des mots, ont éclairé pour nous les chemins de leur existence, comme autant de traces ouvertes et vivantes sur leurs visages.

Au Grand-Lucé, avec la complicité de l'Arbre à Plumes et le soutien de Sarthe Lecture*, nous avons eu le plaisir d'offrir à nos usagers lecteurs, une rencontre avec Laurent Dubois, Emmanuèle Gabrièle et l'un des protagonistes de l'exposition. Une rencontre pleine d'émotions !*

Nous avons également travaillé avec la classe de CE2-CM1, leur proposant la découverte de l'exposition mais aussi de créer leurs portraits sensibles. L'occasion d'échanges sur leur représentation de la vieillesse et de la vie.

Le contexte sanitaire ne nous permettant pas de nous rendre avec les élèves à l'EHPAD Eugène Aujaleu, nous avons donc présenté aux résidents les vidéos des lectures de textes des enfants, pour les portraits réalisés. Les résidents de l'EHPAD ont pu entendre leurs réactions sous forme de bande sonore lors de la découverte de l'exposition.

Emmanuèle Gabrièle également présente, a pu expliquer le projet et faire découvrir les portraits aux résidents.

Les échanges ont, ici aussi, été d'une grande richesse. Le projet se prolonge en 2022…. A suivre !

En 2022, focus sur LOGIN : Le dispositif Login initié par Sarthe Lecture a pour objectif de créer des rencontres numériques en bibliothèque. Dans ce cadre, la bibliothèque proposera différentes actions durant les mois d'avril et mai :

- Deviens Booktuber ! Jeudi 14 avril de 14h à 17h. Atelier en partenariat avec le centre social pour les jeunes à partir de 10 ans. Tu as aimé un livre, tu veux le partager, viens créer ta vidéo ! Pour plus d'infos, Bibliothèque: 02.43.40.86.50 ou Centre social: 02.43.40.92.76

- **L'heure du conte passe au numérique !** samedi 30 avril : 10h-10h30 pour les 4-7 ans ; 11h-11h30 pour les 8-10 ans. Entrée libre et gratuite. Une heure du conte interactive pour découvrir de nouvelles histoires et jouer ensemble.

- La Rikiki Valise met la data en boîte ! mercredi 18 mai de 10h30-12h. Entrée libre et gratuite.

Mais qu'y a-t-il dans cette valise ? A découvrir très vite !!!

Durant toute la durée de ce temps fort, la bibliothèque mettra à votre disposition **tablettes et liseuses** prêtées par Sarthe Lecture.

Bibliothèque municipale (suite)

Retour sur la fête des Allumés « tout en lumière »

La bibliothèque s'est associée à la troupe des Allumés du Grand-Lucé en animant avant le jour J, deux ateliers de décoration (lampions, guirlandes végétales, photophores) ouverts à tous pour illuminer les lieux. Puis, le vendredi 25 février, Marion, Valérie et Thierry ont proposé aux curieux, petits et grands, des lectures à la lampe de poche sur le thème du végétal !

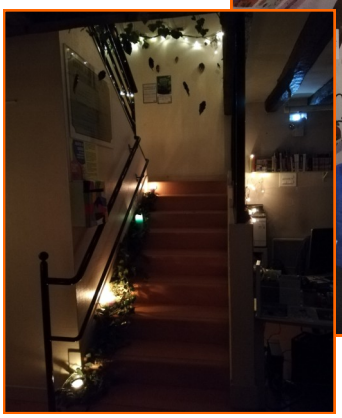

Sport et Loisirs

Trail urbain « *La Ronde de Frédo* »

L'**U**nion **S**portive **L**ucéenne **A**thlétisme organise le ***11 juin 2022*** une course à pied dans les rues du Grand-Lucé.

Cette manifestation est dédiée à Frédéric CHANTOISEAU, décédé brutalement en janvier 2021. Au sein de l'USL Athlétisme, Frédéric a été athlète, juge et fidèle président de 2002 à 2014, soit 12 années .

Il s'agit d'un trail urbain avec un départ et une arrivée Place de la République.

Au programme, des épreuves ouvertes à tous, licenciés ou non.

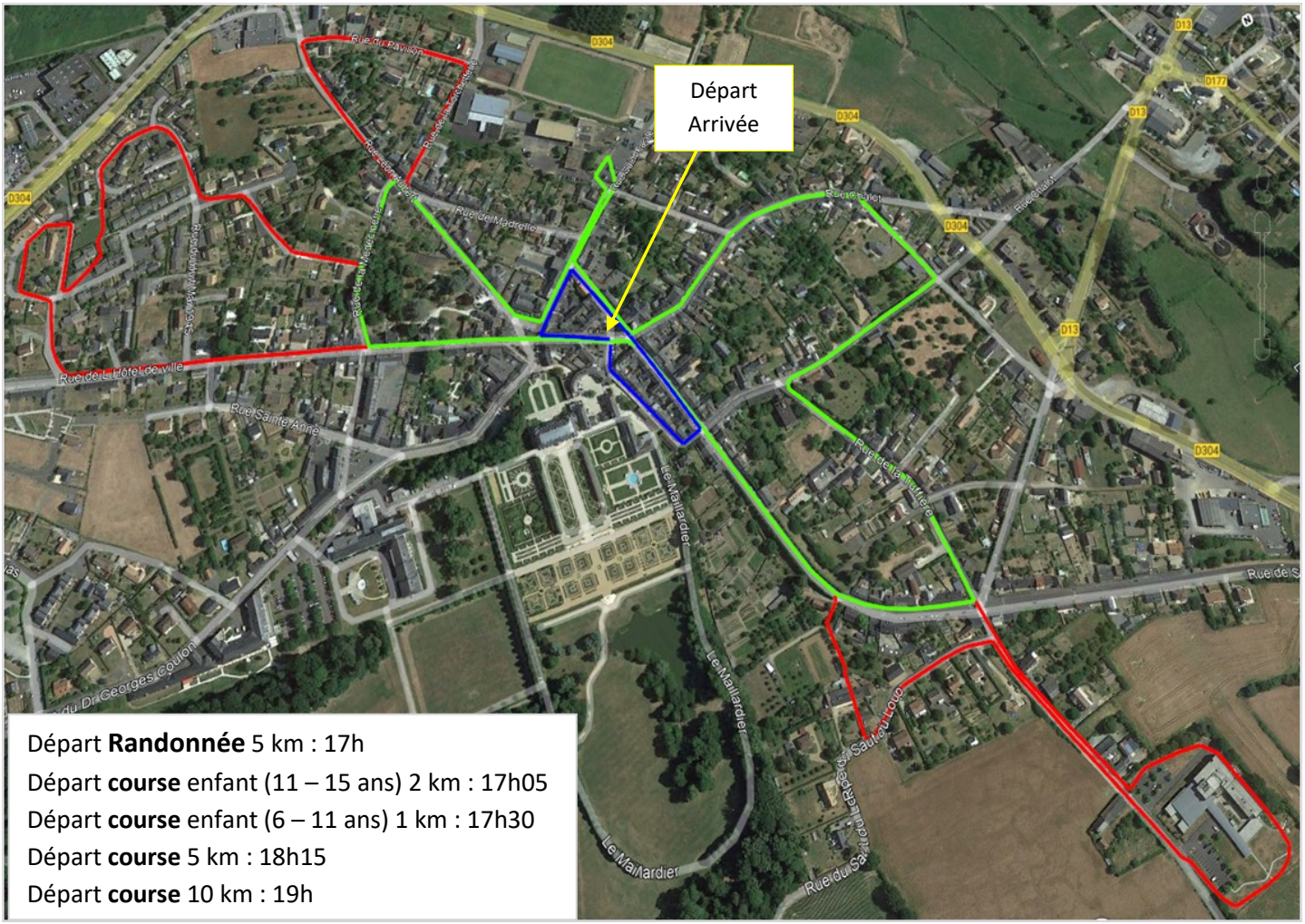

Départ **Randonnée** 5 km : 17h
Départ **course** enfant (11 – 15 ans) 2 km : 17h05
Départ **course** enfant (6 – 11 ans) 1 km : 17h30
Départ **course** 5 km : 18h15
Départ **course** 10 km : 19h

parcours 5 km (2 x 2,5km) parcours 10 km (2 x 5km) parcours enfant

Informations : email : sylviethierrychartier@orange.fr ou tel : 06 02 37 69 31

Sport et Loisirs

Piscine Municipale,

Pendant les **Vacances de Pâques**,

- La piscine sera ouverte au public
  du mardi au samedi de 14h00 à 16h45
- Séance **Aquabike** :
  mercredi ***13 avril de 20h00 à 20h30***
- **Éveil Aquatique** :
  samedi ***16 avril de 9h30 à 10h15***
- **Jardin Aquatique** :
  samedi ***16 avril de 10h30 à 11h30***

Rappel:
Tous les paiements et inscriptions s'effectuent en Mairie du Grand-Lucé

La piscine sera fermée:

- **Les lundis et dimanches**
- **Du mardi 19 avril au samedi 23 avril**

Judo Club du Sud Est Manceau,

Le club intervient sur trois communes : Changé, Parigné l'Évêque et le Grand- Lucé. La pratique de ce sport peut commencer dès 4-5 ans, puis se poursuivre longtemps, certains ont plus de 50 ans et nous avons également quelques adultes d'une quarantaine d'années qui viennent de débuter le Judo. Ce sport est une bonne école de la vie : apprendre à vivre avec les autres, échanger, s'aider, se respecter et aussi dépasser ses limites. Toutes les catégories d'âge peuvent bénéficier d'un cours sur la commune du Grand- Lucé. Un deuxième cours est possible dans la semaine à condition de se déplacer sur une des 2 autres communes.

Les deux dernières années ont été difficiles pour pratiquer sur le tatami, c'est pour cela que certains se sont mis à courir ensemble. Mais cette année, une nouvelle dynamique se met en place notamment avec l'arrivée, d'un nouvel enseignant, Amaury, et d'une équipe de bénévoles volontaires pour développer la pratique du judo sur la commune. De nombreux achats de matériel ont été effectués afin de favoriser les conditions d'entraînement, notamment de nouveaux tapis au Dojo du Grand-Lucé.

Les compétitions ont recommencé avec quelques bons résultats lors des départementaux.

Le **Taïso** est aussi proposé par le club pour les adultes, il a pour objectifs : de renforcer le système musculaire, d'améliorer la maîtrise des gestes, d'augmenter sa souplesse et d'apprendre à se relaxer. Alors quelque soit l'âge, pour les timides, pour ceux qui manquent d'exercices physiques ou pour les futurs champions, on vous attend sur les tatamis, n'hésitez pas à nous rejoindre !

Pour tout renseignement: La présidente, Annick TROUILLET au 06 84 88 80 00
Le professeur, Amaury au 06 24 67 47 55
https://www.facebook.com/SEM-Judo-Jujitsu-72-103728884779659/
https://sem-jj-club.ffjudo.com/

Travaux

Assainissement,

La pandémie a profondément modifié nos habitudes de vie mais également le fonctionnement de notre station d'épuration. En effet, l'ANSES (**A**gence **N**ationale de **SE**curité **S**anitaire) après avoir fait des prélèvements dans plusieurs stations à travers la France, a constaté la présence du virus dans les boues destinées à l'épandage agricole. Pour protéger les cultures et endiguer la reprise de l'épidémie, l'ANSES propose un ensemble de recommandations qui visent à éviter les risques éventuels de propagation du COVID-19 lors du retour au sol des boues d'épuration urbaines. Ces recommandations sont reprises dans une circulaire ministérielle transmise aux Préfets départementaux en date du 2 avril 2020 et dans un arrêté en date du 30 avril 2020. Ces mesures sont applicables sur les boues produites après le début de l'épidémie (le 24 mars 2020 dans la Sarthe), il est nécessaire de leur appliquer un traitement hygiénisant.

Sur les conseils de la SAUR, l'exploitant de notre réseau d'assainissement, nous avons opté pour une opération d'hygiénisation, des 600m² de boues liquides concernées, par lait de chaux avant épandage.

Le budget assainissement étant un budget indépendant de celui de la commune, il doit s'équilibrer de lui-même entre ses dépenses et ses recettes. Les élus ont donc été contraints lors du dernier conseil municipal de voter une augmentation de 15 centimes du m3 assaini pour compenser les dépenses engagées pour ce chaulage. Nous sommes conscients de l'impact sur les familles et nous veillons à limiter au maximum ses hausses tout en répondant aux exigences provoquées par cette pandémie.

Rue de l'Hôtel de ville,

La précédente équipe municipale avait débuté l'aménagement de l'entrée de la ville, en rénovant la rue de Belleville. En 2021, nous avons confié au bureau d'étude SODEREF et à l'entreprise PAYSAGE CONCEPT' la mission de poursuivre notre projet en établissant un programme travaux de la rue de l'Hôtel de Ville depuis la voie de décélération de la départemental jusqu'à la rue Saint Anne, en prenant en compte le stationnement, la sécurisation des piétons et les espaces verts.

Le but de cette réalisation est de favoriser les espaces partagés entre piétons et voitures et de réduire la vitesse de circulation des véhicules. En effet une largeur trop importante et un manque de matérialisation de volume visuelle ne permettent pas d'avoir un aménagement de rue de centre bourg pourtant rendu nécessaire par la construction des logements Sarthe Habitat.

Un appel d'offre a été publié début 2022 afin d'attribuer les trois lots constituant le marché, nous avons retenu les entreprises suivantes :

- HRC pour le lot 01 : Voirie, Assainissement, Mobilier
- BOUYGUES ENERGIES ET SERVICES pour le lot 02 : Réseaux divers
- PAYSAGES JULIEN ET LEGAULT Lot 03 : Espaces verts

Montant total: 576 277,07 € HT

La commune a sollicité le département pour une subvention du « Fonds Départemental d'Aménagements Urbains » pour un montant de **20 000 €** et une subvention d'état « Dotation d'Equipement des Territoires Ruraux » pour un montant de **146 000** €. Nos remercions ces organismes pour leurs contributions à notre projet.

Les travaux débuteront au mois de juin pour une durée d'environ 20 semaines. Comme pour chaque chantier sur le domaine public de la commune, nous vous demandons de respecter la signalisation temporaire mise en place par les entreprises pour votre sécurité et celle des ouvriers travaillant sur le chantier.

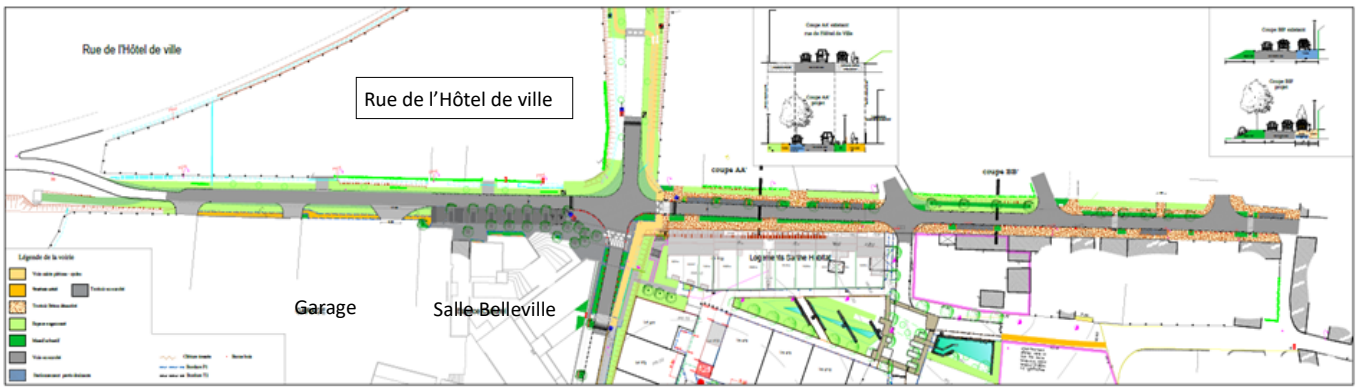

Infos diverses

L'**Association MSAIO,**

(**M**issions de **S**outien, d'**A**ccompagnement, d'**I**nsertion et d'**O**rientation) s'est donnée comme objet social « la promotion, le soutien de toute initiative, la réalisation de toute action relevant du secteur sanitaire et social permettant de favoriser et de développer l'autonomie des personnes ».

Le **Théâtre Forum** s'adresse aux seniors bien évidemment, mais aussi aux aidants (conjoints, enfants, professionnels intervenant auprès des personnes âgées, …) qui sont eux aussi directement concernés par le bien vieillir. Pourquoi un Théâtre Forum ?

Le **Théâtre Forum** s'inscrit dans les différentes missions de **MSAIO** qui propose entre autre des actions collectives visant à prévenir la perte d'autonomie des seniors.

Le **Théâtre Forum** est un bon outil de sensibilisation car il permet au public de s'identifier aux situations et de se mettre à la place de l'aidant ou de l'aidé. Le tout sous une forme conviviale et humoristique qui permet de faire passer des messages importants de façon ludique. Quels sont les objectifs ? Ils sont multiples : aborder la relation aidant / aidé, sensibiliser l'ensemble de la population concernant la préservation de l'autonomie des personnes âgées.

Aborder des situations de la vie quotidienne des seniors et de leurs aidants autour du bien vieillir, c'est l'objectif du Théâtre Forum « **Encore bien acteurs !** » organisé le ***vendredi 20 mai 2022 à 14h***, ***salle Belleville*** au Grand Lucé. Organisé par l'association MSAIO, en partenariat étroit avec la Mutualité Sociale Agricole Mayenne Orne Sarthe et mis en scène par la Compagnie L'Envers de l'Art, ce rendez-vous, porté par l'Asept (Association de Santé d'Education et de Prévention sur les Territoires) Pays de Loire, est financé par la Conférence des financeurs de la prévention de la perte d'autonomie de la Sarthe.

Théâtre Forum ***ouvert à tous***. ***Entrée gratuite***. Inscriptions souhaitées au 02 33 31 41 34

La Fondation Georges Coulon

Centre Médical *Georges COULON*

Dispositifs d'aide au maintien à domicile pour les personnes âgées.

La Fondation Georges COULON intervient dans deux grands domaines de la santé publique : le sanitaire et le médico-social.

Elle regroupe 6 structures en Sarthe dont plusieurs dispositifs d'aide au maintien à domicile. Le Grand-Lucé est concerné par le territoire d'intervention de nos équipes : les personnes âgées vivant à leur domicile peuvent donc être éligibles aux diverses prestations que nous avons déployées. L'information peine parfois à arriver vers nos ainés, qui peuvent être isolés ou qui ne connaissent pas les dispositifs existants. A ce titre, nous pensons utile de communiquer sur les différents dispositifs mis en place par la Fondation sur la commune, à savoir :

Un accueil de jour itinérant avec possibilité de transport vers des EHPAD partenaires du territoire :

L'accueil de jour propose un accompagnement individualisé aux personnes accueillies et un soutien aux aidants.

Une équipe spécialisée Alzheimer ou maladies apparentées, *intervient à domicile afin d'améliorer ou préserver l'autonomie dans les actes de la vie quotidienne de la personne atteinte de la maladie d'Alzheimer ou maladie apparentée (maladie de corps de Lewy, démence vasculaire, démence mixte, démences fronto-temporales, maladie de parkinson avec démence associée, etc.). Cela passe également par de l'information et des conseils aux aidants.*

Une équipe d'appui en adaptation et réadaptation: *Lorsque la famille ou les différents intervenants se posent la question du devenir d'une personne à son domicile, l'Équipe d'Appui en Adaptation et Réadaptation intervient alors au domicile pour évaluer son autonomie et ses besoins.*

Un Service de Soins Infirmiers à Domicile *(SSIAD)*

Un DIspositif expérimental innovant de Vie A DOmicile *(DIVADOM) s'adresse aux personnes âgées en perte d'autonomie qui souhaitent rester à leur domicile. La coordination du dispositif est assurée par une infirmière qui travaille en partenariat avec les professionnels du territoire.*

Pour tout renseignement complémentaire: 02.43.61.51.71

Infos diverses

STOP au Feu !

En Pays de la Loire
Les effets de la pollution atmosphérique

La **qualité de l'air** a des **répercussions** principalement sur notre **santé** et sur l'**environnement**. Ces effets peuvent être immédiats ou à long terme (**affections respiratoires, maladies cardiovasculaires, cancers**, etc...)

Sans la pollution de l'air...

2350 décès* seraient retardés chaque année, et nous gagnerions **12 mois** d'espérance de vie.

Le plan de protection de l'atmosphère (PPA) Nantes - Saint-Nazaire et le plan régional santé environnement (PRSE) contiennent des objectifs d'amélioration de la qualité de l'air. Air Pays de la Loire (association agréée) supervise le réseau de surveillance régional et diffuse les alertes en cas de pic de pollution.

*Source Santé Publique France (21/06/2016)

Arrêtez de vous enflammer !

En région Pays de la Loire retrouvez plus d'information et d'outils pédagogiques sur :
www.airpl.org

PRÉFET DE LA RÉGION PAYS DE LA LOIRE
Liberté Égalité Fraternité
Préfecture de la région Pays de la Loire
www.pays-de-la-loire.developpement-durable.gouv.fr

ADEME en Pays de la Loire
www.paysdelaloire.ademe.fr

air pays de la loire www.airpl.org
Air Pays de la Loire
www.airpl.org

ars Agence Régionale de Santé Pays de la Loire
Agence régionale de santé des Pays de la Loire
www.ars.paysdelaloire.sante.fr

Conception : DREAL Pays de la Loire - Direction régionale de l'environnement, de l'aménagement et du logement Pays de la Loire - 2021

www.pays-de-la-loire.developpement-durable.gouv.fr

Pour mieux respirer
NE BRÛLEZ PAS
vos déchets verts

Arrêtez de vous enflammer !

Mise à jour 2021

PRÉFET DE LA RÉGION PAYS DE LA LOIRE
Liberté Égalité Fraternité

DREAL

ADEME

www.pays-de-la-loire.developpement-durable.gouv.fr

50 kg de déchets verts brûlés **c'est*...**
*émissions dans l'air de particules polluantes

...6000 km
parcourus par une voiture diesel récente (18400 km par une voiture essence)

...3 mois
de chauffage d'un pavillon avec une chaudière fioul

...plus de 100 trajets
aller-retour, selon le véhicule, pour rejoindre une déchèterie située à 20 km

L'entretien du jardin pour un particulier génère **des déchets verts** que l'on estime en moyenne en France à **160 kilos** par personne et par an. Pour s'en débarrasser, **9%** des foyers les brûlent, ce qui représente près d'**un million de tonnes** de déchets verts brûlés à l'air libre. Cette combustion est **peu performante** et **pollue** d'autant plus que les végétaux sont humides.
(source ADEME)

Le brûlage à l'air libre des déchets verts :
c'est interdit !
Article L541-21-1, II du code de l'environnement depuis le 10/02/2020

Au-delà des possibles **troubles du voisinage** générés par les odeurs et la fumée, ainsi que des **risques d'incendies, le brûlage à l'air libre émet de nombreux polluants*** en quantité importante dont les particules, qui véhiculent des composés cancérigènes.

En outre, **la toxicité** des substances émises peut **être accrue** quand sont **associés d'autres déchets** comme des plastiques ou des bois traités.

*particules, hydrocarbures aromatiques polycycliques, composés organiques volatils, oxydes d'azote, monoxyde de carbone et dans une moindre mesure dioxines et furanes.

L'**utilisation** et la **vente** d'équipements et d'incinérateurs de jardins est **interdite**.

Sanction
Brûler vos déchets verts vous expose à une **contravention de 750 euros** (art. R541-78, 14° du code de l'environnement).

Ne brûlez plus vos déchets verts, **valorisez les !**

Le compostage domestique
Tontes de pelouse et feuillages peuvent être mélangés avec vos restes de repas et épluchures de légumes...pour se transformer en amendement de qualité pour vos plantes.

De nombreuses collectivités mettent à votre disposition des **composteurs**, renseignez-vous !

Le broyage et le paillage
Petits et gros branchages broyés constituent un excellent paillis pour le jardin et le potager. Le paillage conserve l'humidité des sols et évite la pousse des mauvaises herbes.

Autre astuce : **la tonte mulching**, elle permet de laisser l'herbe finement coupée sur place.

La déchèterie
Vous pouvez y déposer vos déchets verts : ils seront valorisés.

Plus de 360 déchèteries couvrent la région Pays de la Loire.

www.pays-de-la-loire.developpement-durable.gouv.fr

Mise à jour 2021

Directeur de la publication : Pascal DUPUIS **Comité de rédaction :** Sylvie CHARTIER, Jérôme LÉONARD, Anaïs BRIFFAULT, François PLOUSEAU, Patrice BREBION, Jean-Francis PIGNON et Isabelle AUBERT.

Imprimeur : ITF Mulsanne Imprimé avec encre végétale Papier 100 % recyclé. Distribution : La Poste
Imprimé en 1 000 exemplaires.